

# le *M*essenger

Volume 1 - NUMÉRO 52

Bulletin de la Société d'histoire  
de Joliette – De Lanaudière

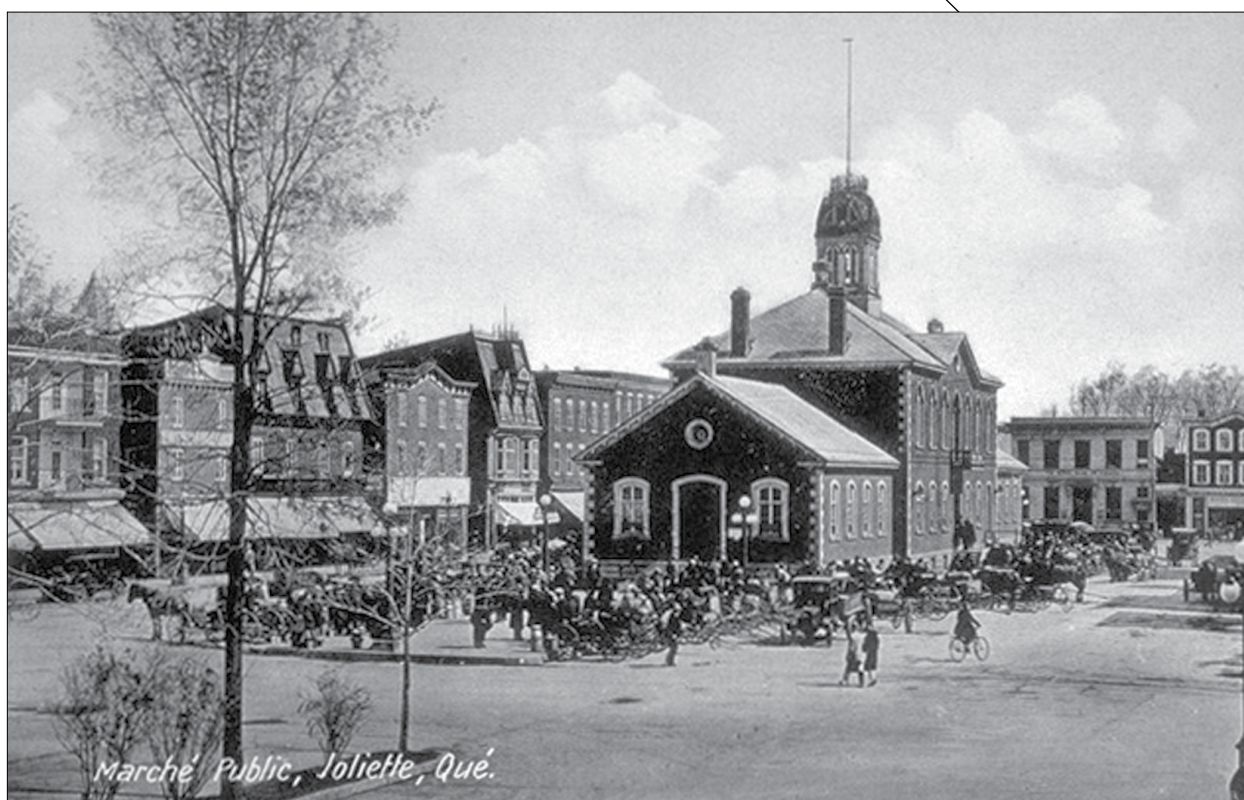

*Le vieux Marché de Joliette, construit en 1874 et démoli en 1963.*

***Colligite fragmenta ne pereant  
Ramasser les parcelles avant  
qu'elles ne se perdent***

MARS 2017  
ISSN 1718-0481

*Veronique Hivon*

Députée de Joliette  
Porte-parole de l'opposition officielle en matière de culture et communications,  
d'enseignement supérieur et de soins de fin de vie

Bureau de circonscription  
970, rue Saint-Louis, Joliette Qc J6E 3A4  
Tél. : 450 752-6929 | Téléc. : 450 752-6935  
veronique.hivon.joli@assnat.qc.ca  
www.veroniquehivon.org



 **Gabriel Ste-Marie**  
Député fédéral de Joliette

*Circonscription*  
436, rue Saint-Viateur  
Joliette (Québec) J6E 3B2

Tél. : 450 752-1940  
Téléc.: 450 752-1719  
S. F. : 1 800 265-1940

gabriel.ste-marie@parl.gc.ca



**Le MESSAGER vol 1 numéro 52**  
**ISSN 1718-0481**

**Responsable de la rédaction :**  
**Jean Claude De Guire,**  
**Archiviste et directeur général**

**Collaborateurs :**  
**Robert Marsolais, historien et administrateur**  
**Claude Perreault, historien et président**  
**Alexandre Mathews, graphiste**



**MOT DE LA DIRECTION**

*Le printemps s'annonce toujours plein de promesses, mais lui au moins les tient.*

Félix Leclerc

Bonjour à tous et toutes! Il est heureux de débiter les saisons douces avec la perspective d'une randonnée : c'est ce que nous vous proposons pour le début de juin avec une excursion à Saint-Jean-de-Matha. Pour toute l'année cette fois et au chapitre de la diffusion de l'histoire, nous vous convions à une véritable panoplie de conférences toutes aussi intéressantes les unes que les autres. Dans ce numéro du MESSAGER, nos historiens Claude Perreault et Robert Marsolais vous offrent la fin de leurs articles sur la Seigneurie d'Ailleboust et l'oeuvre d'Émilie Gamelin. Pour ceux et celles d'entre vous qui n'auraient pas eu la chance d'assister à notre AGA nous vous en brosons un tableau détaillé. Et comme il est toujours agréable de souligner la venue d'un livre sur l'histoire régionale, il nous fait plaisir d'annoncer la parution du livre *Le Lavaltrie d'autrefois 1665-1972* par notre membre, Me Jean Héту et d'assurer sa disponibilité à nos locaux.

Bonne lecture et heureux printemps!

**Notre dernière assemblée générale** par Claude Perreault

Lors de la dernière assemblée générale de la Société d'histoire de Joliette-De Lanaudière tenue au Centre d'action bénévole Émilie-Gamelin le 27 février dernier, nous avons présenté et déposé le rapport conjoint du président et du directeur général faisant état de la consolidation et de l'acquisition du patrimoine archivistique de Lanaudière, de la diffusion du patrimoine amassé, de la consolidation de la Société et de l'augmentation de sa visibilité.

Au niveau de l'acquisition du patrimoine archivistique, indiquons que nous avons signé une entente majeure

---

avec l'Évêché de Joliette en vertu de laquelle plusieurs archives de l'Évêché ont été déposées dans la réserve de la Société. Indiquons ici que le chancelier de l'Évêché conserve ses droits d'archiviste et demeure le guichet unique pour l'accès aux documents.

Au niveau de la diffusion du patrimoine amassé, la Société a assuré le soutien aux chercheur(e)s qui ont demandé notre aide et a maintenu ses liens de partenariat avec les autres sociétés d'histoire de la région.

Sur le plan de la consolidation de la Société d'histoire de Joliette-De Lanaudière, nous avons accru notre nombre de membres, lequel est passé de 103 à 150 membres; sur le plan financier, trois actions ont retenu notre attention :

- Le soutien de la Ville de Joliette qui assume les coûts reliés à l'hébergement de la Société et l'octroi d'une subvention de 10 000 \$ versée annuellement depuis deux ans; nous leur en sommes reconnaissants.
- L'organisation d'une visite patrimoniale de l'Évêché suivi de notre souper bénéfique, le tout ayant permis de ramasser plus de 4 000 \$.
- La vente de livres anciens qui a permis de récolter 1 200 \$.

Quant à l'augmentation de la visibilité de la Société, nous avons présenté et nous continuerons de présenter des conférences sur des sujets d'histoire locale, régionale ou nationale en plus de diffuser, quatre fois par année, *Le Messenger* lequel permet de faire connaître la Société et de recruter de nouveaux membres. Nous avons innové en proposant, en juin dernier, un voyage à saveur historique permettant de découvrir les splendeurs du manoir Masson, de l'île des Moulins de Terrebonne et de la beauté de l'église de Saint-Henri-de-Mascouche. En 2017, nous vous proposons un nouveau projet, cette fois du côté de Saint-Jean-de-Matha. Il fut présenté lors de la dernière assemblée générale; vous en trouverez les détails dans la présente édition.

Enfin, le projet de rallye historique pour les élèves de 4<sup>e</sup> secondaire de l'école secondaire Thérèse-Martin prendra plutôt la forme d'ateliers lesquels s'intégreront à l'horaire des élèves tout au long de l'année. Cette formule permettra d'offrir certains de ces ateliers également aux élèves de 3<sup>e</sup> secondaire en plus de la diffuser dans toutes les écoles secondaires de Joliette et même de la région.

Par la suite, le secrétaire-trésorier a présenté le rapport financier pour l'année terminée le 31 décembre 2016. Ce rapport indique que l'année 2016 s'est terminée avec un léger excédent des produits sur les charges de 1 450 \$

L'Assemblée a adopté un projet d'amendement aux règlements généraux pour introduire une nouvelle catégorie de membres : les membres étudiants. Ces derniers auront droit de parole aux assemblées générales mais n'auront pas le droit de vote.

Et comme à chaque assemblée générale divers postes étaient en élection. C'était le cas cette année pour les postes 1, 3, 5 et 7.

Mesdames Denise Bouchard et Marie Ricard et monsieur Paul Baker furent réélus aux postes 1, 3 et 5. Quant au poste n° 7, il fut comblé par madame Kathleen Blanchette. Cette dernière remplace madame Françoise Ducharme qui a occupé ce poste pendant quinze ans.

L'assemblée s'est terminée après avoir souligné le dévouement de Françoise et de monsieur Simon Chaput qui a quitté le conseil l'an dernier. Des présents leur furent remis. Après l'assemblée, on présenta un documentaire sur l'abbaye Val Notre-Dame et servit un vin d'honneur.

Lundi le 20 mars dernier, le conseil d'administration a désigné les officiers de la Société pour la prochaine année :

Président : Claude Perreault  
1<sup>er</sup> vice-président : Robert Marsolais  
2<sup>e</sup> vice-président : Normand-Guy Lépine  
Secrétaire-trésorier : Paul Baker

---

## Prochain voyage historique : Saint-Jean-de-Matha par Jean Claude De Guire

Suite au succès de notre voyage de l'an dernier à destination de Terrebonne et Mascouche, c'est avec joie que nous vous proposons cette année une **randonnée à Saint-Jean-de-Matha** afin de découvrir et de goûter aux attraits de ce beau secteur de Lanaudière.



D'abord nous sommes attendus aux abords de la Montagne Coupée, chez les moines cisterciens de l'**abbaye Val-Notre-Dame** où le Frère Lucien nous ouvre les portes d'un univers tout en volume, en espace, en silence et en voix. Il s'agit de comprendre au départ l'histoire de ces moines eux-mêmes, ceux venus de France pour s'établir en 1881 à Oka puis récemment à Saint-Jean-de-Matha dans le diocèse de Joliette. Il s'agit en un second temps de saisir l'histoire d'une architecture de lumière et de transparence, celle de Pierre Thibault, l'architecte qui a signé l'ensemble des bâtiments à visiter et qui souhaitait que les moines puissent s'offrir tous les jours, «un lever de soleil dans leur église». Le résultat ne laisse personne indifférent et il reste en symbiose parfaite avec la nature ambiante. Avant de quitter nos hôtes, nous sommes conviés à entendre une prière récitée par les moines et composée d'un hymne et de psaumes, le Sexte, soit une réflexion dédiée à la 6<sup>e</sup> heure du jour.



A l'heure du repas, une excellente table lanaudoise nous attend : l'**auberge de la Montagne Coupée** (4 étoiles). Pour la somme de 25 \$ incluant taxes et services, le participant aura droit à un menu gourmet de 3 services (incluant thé, café ou infusions)



En après-midi, nous sommes attendus au village, à la **Maison Louis-Cyr** pour une visite en compagnie d'un guide-interprète. Cette grande maison patrimoniale donne à voir le récit de la vie de cet homme célébré en son temps pour sa force surhumaine et sa ténacité. Vous y retrouverez dans ses meubles et souvenirs ce 'phénomène de la nature' en compagnie de son épouse Mélina Comtois. Rappelons que ces deux personnages sont devenus davantage célèbres aux yeux des contemporains suite à la sortie du film biographique en 2013.

**Le coût du voyage est de 30,00\$ (comprenant le transport et l'entrée à la Maison Louis-Cyr; le repas est aux frais du participant)**

#### **Horaire du jour**

**8 h 30** Départ de Joliette – Autocar Gaudreault INC.

**9 h 15** Arrêt au magasin et au chalet de l'Abbaye des moines

**10 h 00** Visite de l'Abbaye

**12 h 00** Office des moines : le sexte

**12 h 30** Dîner à l'Auberge de la Montagne Coupée

**Entrée** : Salade de verdure au vinaigre de cidre et croûton de chèvre chaud

**Plats principaux au choix** : Suprême de volaille, sauce aux poireaux d'hémérocailles OU Poisson du jour sauce à la fleur d'ail et poivrons rouges rôtis

**Dessert** : Crêpe et glace à la vanille avec beurre à l'orange

**14 h 30** Visite de la Maison Louis-Cyr

**17 h 00** Retour à Joliette

**VEUILLEZ RÉSERVER DÈS MAINTENANT ou au plus tard le mercredi 10 mai EN TÉLÉPHONANT AU 450-867-3183**

**Au cours du mois de mai, nous communiquerons avec vous pour votre choix de menu; il en sera de même pour vous aviser du lieu exact du départ et d'arrivée à Joliette.**

**BONNE DÉCOUVERTE!**

**ÉMILIE GAMELIN : La mission se poursuit** par Robert Marsolais

Comme vous avez pu le constater dans un article précédent, toutes les énergies d'Émilie Gamelin, première Supérieure des Soeurs de la Providence, étaient consacrées à venir en aide aux personnes et groupes de personnes de son entourage qui avaient besoin d'aide, de soutien et d'écoute. Elle était très sensible à la situation précaire des pauvres, des malheureux, des orphelins, des filles et garçons sans instruction, des malades, des infirmes, des personnes seules ou encore sourdes et muettes. Somme toute, sa vision du monde dans lequel elle vivait l'amenait à concrétiser par des gestes et des actions (couvents, écoles, orphelinat, hôpital, chapelles, etc.) sa volonté profonde d'être au service des autres. C'est ainsi qu'au Québec, les Sœurs de la Providence ont tracé la voix de l'entraide dans plusieurs domaines de la vie communautaire et d'une façon particulière à Joliette et ses environs.



Soeur Madeleine Langevin / soeur de la Providence coll : SHJL

Cette volonté manifeste d'Émilie Gamelin et des Soeurs de la Providence de se placer au service des personnes dans le besoin s'est également étendue aux membres de la société civile.

Le Centre d'action bénévole Émilie-Gamelin a pignon sur rue à St-Charles-Borromée, tout près du Centre hospitalier.

Déménagé à quelques reprises, sa création remonte à 1972 alors que Luc Ferland et des étudiants du Cégep régional de Lanaudière font une recherche sur les besoins des personnes âgées de notre milieu. Très rapidement, on identifie alors que ces personnes, souvent vivant seule, ont un besoin pressant d'aide à domicile. *Entraide Troisième Âge* prend rapidement naissance autour d'un petit groupe de bénévoles dirigés par Thérèse Dumais et Rollande Ladouceur. Chronologiquement, voici quelques traits marquants relatifs au développement de l'oeuvre contemporaine d'Émilie Gamelin, défi réalisé par des centaines de personnes de chez nous :

- 1972 : Création d'Entraide Troisième Âge.
- 1975 : Premières visites d'amitié aux malades chroniques du Centre hospitalier.
- 1978 : Plus de 250 bénéficiaires profitent d'aide à domicile de la part d'une cinquantaine de bénévoles.
- 1980 : Le Centre oeuvre dans l'ensemble de la MRC de Joliette.
- 1984 : Création de la popote roulante.
- 1988 : L'appellation du Centre devient : *Entraide Bénévole Émilie-Gamelin* et les premiers postes permanents sont disponibles.
- 1992 : Le Congrès provincial des Centres d'action bénévole se tient à Joliette.
- 1994 : Entraide bénévole devient *Centre d'action bénévole Émilie-Gamelin*.
- 1995 : Le volet « vie communautaire » est instauré.
- 1998 : Inauguration de l'édifice actuel, rue Wilfrid-Ranger.
- 2003 : Le logo actuel est officialisé.



- 2005 : Inauguration de la salle Louise Bergeron-Ling.
- 2012 : Deux nouveaux services sont offerts : Carrefour d'information pour les personnes âgées et soutien communautaire en logement social.

Une lecture rapide du *Rapport d'activités 2015-2016* du Centre, nous indique qu'au cours de cette année seulement, le nombre de bénéficiaires frôlait les 3 700 et celui des bénévoles dépassait les 250. Plus de 25 000 repas ont été servis à domicile et 50 bénéficiaires ont eu le privilège de pouvoir compter à chaque semaine sur des visites d'amitié. Plus de 4 000 rapports d'impôt ont été complétés gratuitement et 1 000 personnes âgées ont pu bénéficier d'informations de tout ordre. Près de 150 locataires ont été soutenus et aidés dans 9 résidences sur le territoire de la MRC.

Les *Règlements généraux* du Centre précisent cinq champs d'action pour la réalisation de sa mission à savoir :

- Le développement de l'action bénévole et communautaire
- L'aide au maintien à domicile
- Le volet centre communautaire
- Le support aux bénévoles et aux organismes
- Les services aux individus

Dans cette optique, il est juste de constater que l'oeuvre amorcée par Émilie Gamelin au cours des années 1800 se poursuit de nos jours grâce à la générosité et à l'implication de femmes et d'hommes du milieu qui croient profondément en cet engagement humanitaire.

---

### **Les derniers seigneurs de la seigneurie d'Ailleboust** par Claude Perreault

Charlotte-Mélanie Panet héritière de la seigneurie d'Ailleboust et mariée à Louis Lévesque s'établit à L'Assomption pour faciliter l'éducation de ses garçons puisque le collège venait d'ouvrir ses portes. Mais au lendemain du décès de son mari, elle renonce à sa succession en faveur de ses quatre garçons :

- Charles-François (1817-1859) qui se marie à Jessie Morrisson (1824-1844) qui lui donne une fille, Jessie-Béatrice.
- Louis-Guillaume (1819-1856) prendra part à la rébellion de 1838 à Napierville et devra s'exiler en France, dans la famille de son grand-père parce que condamné à mort en 1839. Il était célibataire.
- Gabriel-Louis (1822-1878) restera célibataire. Il s'intéressera à la nouvelle municipalité fondée en 1855 (la paroisse de Ste-Mélanie existait depuis 1832). Il exercera la fonction de maire de cette municipalité de 1875 jusqu'à sa mort, en 1878.

- 
- Pierre-Thomas (1824-1906) exercera le métier d'arpenteur. En 1850, il se marie à Fanny Cuthbert, la fille de James Cuthbert, seigneur de Berthier. Ils résident au manoir de Sainte-Mélanie mais Fanny Cuthbert décède peu de temps après sans laisser d'héritier. En 1856, il se remarie à Évelina Beaupré qui lui donnera 6 filles. Toutefois, Évelina Beaupré décède en 1876.

En 1879, Pierre-Thomas Lévesque épouse sa cousine Marie-Louise Panet, laquelle, dit-on, avait toujours voué une grande affection pour Pierre-Thomas. Elle élèvera les enfants de ce dernier comme si c'étaient les siens. Ils demeureront alors sur la rue Saint-Denis à Montréal, à l'endroit où se trouve de nos jours l'ancienne bibliothèque St-Sulpice. Pierre-Thomas décède à Montréal le 9 décembre 1906 et Marie-Louise Panet le suivit le 10 février 1911.

À la mort de Pierre-Thomas Lévesque, la seigneurie passe aux héritières de ce dernier :

- Marie-Louise Lévesque, épouse de Richemond de Montigny;
- Mélanie Lévesque, épouse de Louis-N. Dupuis;
- Laetitia Lévesque, épouse de Joseph-Édouard Faribault;
- Estelle Lévesque, épouse d'Auguste Boucher;
- Annette Lévesque, épouse de Zotique Tolmosse
- Berthe Lévesque, épouse d'Alexandre Dupuis.

Les héritières ne conservèrent que le droit de rentes seigneuriales auprès des personnes qui n'avaient pas racheté leurs terres au lendemain de l'abolition du régime seigneurial en 1854. Chaque année, elles percevaient ladite rente, le 2 novembre, après la messe de requiem. En 1940, la municipalité remplaça les héritières en tant que créanciers et incorporèrent la dette au compte de taxes municipales. Elles prirent fin au début de 1970.



Église de Sainte-Mélanie

Quant au manoir seigneurial, il fut vendu aux enchères quatre mois après la mort de Pierre-Thomas Lévesque. Il fut acquis par Cuthbert Massicotte puis ses descendants, Delphis et André.

Quant à la terre de la fabrique, elle fut cédée par les héritiers de Pierre-Louis Panet, le 12 octobre 1830. Une petite chapelle y fut érigée. Ce n'est qu'en 1871, que l'église actuelle sera construite, selon les plans du Père Joseph Michaud. Sa façade, du haut de la colline est orientée face au manoir. Elle fut presque entièrement défrayée par la famille seigneuriale au coût de 10 000 \$.



---

**Les conférences à venir : 2017 une année bien remplie!** par Jean Claude De Guire

Nos conférences reprennent! **Deux (2) changements** sont à noter cette année : **le lieu et le jour.**

- ❖ En effet, afin de maintenir nos conférences au même endroit mois après mois, nous avons opté pour la salle principale du **Centre Émilie-Gamelin** située au 80 rue Wilfrid-Ranger à Saint-Charles Borromée.
- ❖ De plus, nos conférences ne sont plus le jeudi mais **le lundi soir.**

<b>M. Claude Perreault</b> La famille Perreault dans Lanaudière	<b>Lundi 27 Mars 2017</b> <b>19 h 30</b> Centre Émilie-Gamelin 80 rue Wilfrid-Ranger Saint-Charles-Borromée
<b>M. Roger Barrette</b> Charles De Gaulle, Antonio Barrette et Marcel Masse : Trois artisans du rayonnement québécois dans le monde	<b>Lundi 1<sup>er</sup> mai 2017</b> <b>19 h 30</b> Centre Émilie-Gamelin 80 rue Wilfrid-Ranger Saint-Charles-Borromée
<b>M. Gilles Laporte</b> Le mouvement patriote dans Lanaudière	<b>Lundi 29 Mai 2017</b> <b>19 h 30</b> Centre Émilie-Gamelin 80 rue Wilfrid-Ranger Saint-Charles-Borromée
<b>Mme. Josée Morrisette</b> Morceaux du patrimoine: le couple Durand-Schwerer et la Chapelle du Sacré-Coeur du Collège de Joliette	<b>Lundi 25 Septembre 2017</b> <b>19 h 30</b> Centre Émilie-Gamelin 80 rue Wilfrid-Ranger Saint-Charles-Borromée
<b>Me Jean Héту</b> Les vieilles familles de Lavaltrie et certains personnages illustres	<b>Lundi 23 Octobre 2017</b> <b>19 h 30</b> Centre Émilie-Gamelin 80 rue Wilfrid-Ranger Saint-Charles-Borromée
<b>M. Martin Lavallée</b> L'Acte d'Union de 1840	<b>Lundi 27 Novembre 2017</b> <b>19 h 30</b> Centre Émilie-Gamelin 80 rue Wilfrid-Ranger Saint-Charles-Borromée

---

## Nouvelle bénévole

A la Société d'histoire nous formons une équipe de travail. Quelques heures par semaine, notre secrétaire-trésorier Paul Baker s'affaire avec les comptes ou encore les formulaires. Le mercredi, nous pouvons croiser Françoise Ducharme sans qui les cartes de membres ne seraient pas listées et les dossiers de la collection ne seraient pas rangés. A la numérisation des archives, il est bon de pouvoir compter sur Jeanne-d'Arc Patenaude et Suzanne Roussin-Dionne.

Dernièrement, nous avons accueilli Monique Boisclair. Madame Boisclair peut nous aider à poursuivre le classement de la bibliothèque et l'épuration de notre système filemaker.

Merci à toutes ces personnes dévouées et bienvenue aux personnes intéressées!

---

## Photo-mystère

Encore une fois nous vous invitons à défier votre mémoire visuelle : cette fois un double défi s'offre à vous!

En premier, alors que les sports d'hiver tirent à leur fin, sauriez-vous identifier ce lieu de rassemblement pour toute la famille? Nous sommes dans les années 1970.

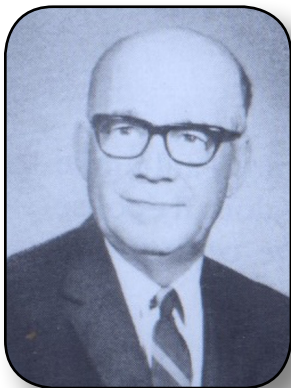

En un second temps, voici un personnage de premier plan pour sa ville, né en 1904 et décédé en 1974. On dit que sa jovialité était proverbiale. Qui suis-je?

Vous pouvez nous faire parvenir vos réponses par courriel : [shjlanaudiere@videotron.ca](mailto:shjlanaudiere@videotron.ca) ou en nous téléphonant au 450-867-3183.

Société d'histoire de Joliette- De Lanaudière  
585, rue Archambault, Joliette, (Québec)  
J6E 2W7 – Tél : 450-867-3183  
Courriel : [shjlanaudiere@videotron.ca](mailto:shjlanaudiere@videotron.ca)

Je veux devenir membre \_\_\_\_\_ ou \_\_\_\_\_ pour mon renouvellement \_\_\_\_\_ no \_\_\_\_\_

Nom \_\_\_\_\_ Date \_\_\_\_\_

Adresse \_\_\_\_\_ Casier postal \_\_\_\_\_

Ville \_\_\_\_\_ Province /État \_\_\_\_\_

Code Postal \_\_\_\_\_ Téléphone \_\_\_\_\_

Courriel \_\_\_\_\_

Coût :    Étudiant (Gratuit)                      Individuel (25 00\$)                      Couple (35 00\$)